



**IMED**

INSTITUTO DE  
MEDICINA,  
ESTUDOS E  
DESENVOLVIMENTO

CUIDANDO  
COM RESPEITO

**RELATÓRIO TÉCNICO MENSAL**

**JULHO DE 2020**

**GERENCIAMENTO E EXECUÇÃO DE AÇÕES E SERVIÇOS DE SAÚDE EM  
UNIDADES DE SAÚDE DA REDE ASSISTENCIAL DA SUPERVISÃO TÉCNICA DE  
SAÚDE DE ALFENAS**

## **PREFEITURA DE ALFENAS-MG**

**Referência: JULHO DE 2020**

### **RELATÓRIO TÉCNICO MENSAL – CONTRATO DE GESTÃO Nº 58/2018**

**Contratante:** Prefeitura Municipal de Alfenas-MG

**Contratada:** Instituto de Medicina, Estudos e Desenvolvimento - IMED

#### **Unidades gerenciadas:**

- ESF Santa Clara Pinheirinho
- ESF Recreio I
- ESF Recreio II
- ESF Primavera I
- ESF Primavera II
- ESF Vila Betânia
- Centro de Atenção Psico Social (CAPS)
- Centro de Convivência e Cultura (CECO)
- Serviço de Residências Terapêuticas (SRT)

**Diretoria Operacional do Instituto:** Adm. Wagner Miranda Gomes

**Diretoria Administrativa do Projeto:** Enf<sup>a</sup>. Suelen Cristina Moreira

## Sumário

<b>1. Introdução .....</b>	<b>4</b>
<b>2. Produção .....</b>	<b>4</b>
<b>2.1 - Unidades de Saúde da Família – JULHO/2020 .....</b>	<b>4</b>
<b>2.1.1 Consultas Médicas – JULHO/2020 .....</b>	<b>4</b>
<b>2.1.2 Consultas de Enfermagem – JULHO/2020.....</b>	<b>5</b>
<b>2.1.3 Atendimentos de Odontologia – JULHO/2020.....</b>	<b>6</b>
<b>2.1.4 Visitas domiciliares dos ACSs – JULHO/2020 .....</b>	<b>7</b>
<b>2.2 - Unidades de Saúde Mental – JULHO/2020 .....</b>	<b>8</b>
<b>2.2.1 – CAPS – JULHO/2020.....</b>	<b>8</b>
<b>2.2.1 - 1 Consultas Médicas CAPS – JULHO/2020 .....</b>	<b>8</b>
<b>2.2.1 - 2 Oficinas CAPS – JULHO/2020 .....</b>	<b>8</b>
<b>2.2.1 - 3 Aplicação de injetáveis – JULHO/2020 .....</b>	<b>8</b>
<b>2.2.1 - 4 Pacientes inseridos (pacientes dia) – JULHO /2020 .....</b>	<b>9</b>
<b>2.2.2 - Atividades Centro de Convivência – JULHO/2020.....</b>	<b>11</b>
<b>3. Atividades realizadas nas ESFs – JULHO/2020 .....</b>	<b>11</b>
<b>4. Atividades realizadas nas unidades de Saúde Mental – JULHO/2020 .....</b>	<b>17</b>
<b>4.1 CAPS (Centro de Atenção Psicossocial).....</b>	<b>17</b>
<b>4.2 SRT (Serviço Residencial Terapêutico) .....</b>	<b>19</b>
<b>4.3 Centro de convivência (CECO).....</b>	<b>43</b>
<b>5. Recursos Humanos por unidade gerenciada Centro de convivência.....</b>	<b>44</b>

## 1. Introdução

Os dados de produção assistenciais apresentados a seguir fazem parte do escopo do contrato de Gestão, firmado entre o IMED – Instituto de Medicina, Estudos e Desenvolvimento e a Prefeitura Municipal de Saúde do Município de Alfenas - MG, tendo como objeto o gerenciamento e execução das ações e serviços de saúde em Unidades de Saúde da Rede Assistencial de Alfenas-MG. O presente documento tem como objetivo apresentar os dados coletados nas unidades gerenciadas pela IMED, correspondente ao período de 01 de a 31 de julho de 2020.

Tratam-se de dados de produção referente a:

- Números de consultas médicas.
- Número de procedimentos/consultas de enfermagem.
- Número de procedimentos consultas de odontologia
- Número de visitas domiciliares realizadas pelos Agentes Comunitários de Saúde.
- Número de oficinas e atividades realizadas nas unidades de saúde mental.

## 2. Produção

### 2.1 - Unidades de Saúde da Família – JULHO/2020

#### 2.1.1 Consultas Médicas – JULHO/2020

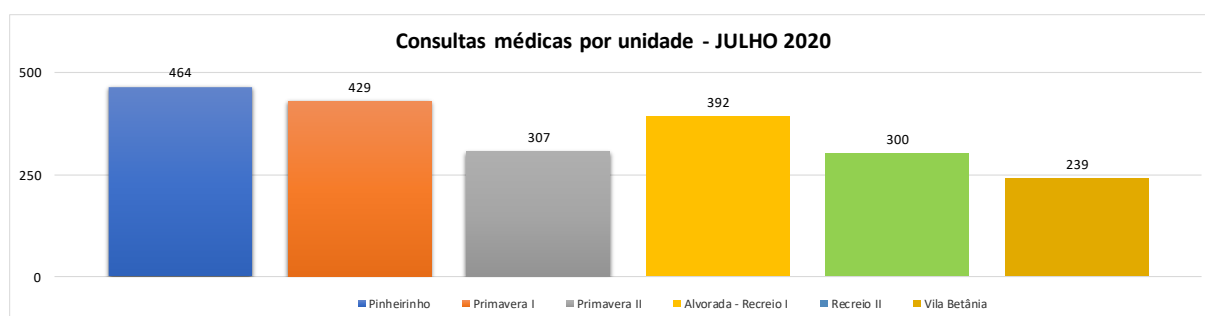

Consultas Médicas JULHO 2020	Pinheirinho	Primavera I	Primavera II	Alvorada	Recreio II	V. Betânia	Total
Domiciliar	15	0	0	1	7	2	25
Espontânea	269	298	220	110	132	105	1.134
Agendado	180	131	87	281	161	132	972
<b>Total</b>	<b>464</b>	<b>429</b>	<b>307</b>	<b>392</b>	<b>300</b>	<b>239</b>	<b>2.131</b>

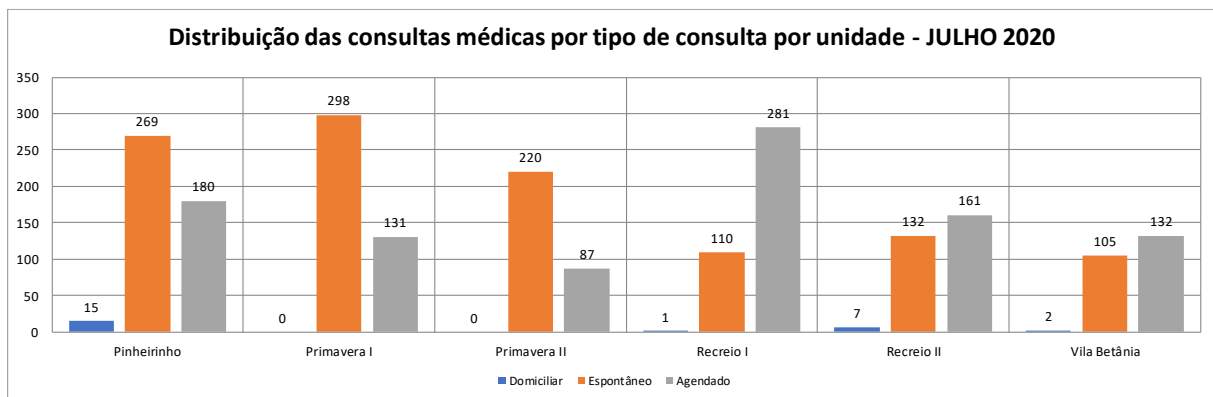

## 2.1.2 Consultas de Enfermagem – JULHO/2020

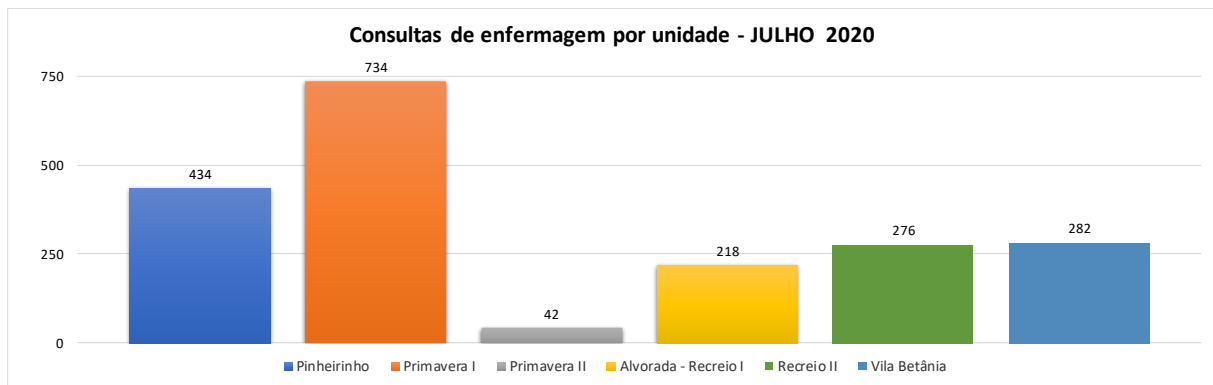

Consultas de Enfermagem JULHO 2020	Pinheirinho	Primavera I	Primavera II	Alvorada	Recreio II	V. Betânia	Total
Acolhimento	228	224	37	38	124	136	787
Aferição de PA	54	205	0	135	7	38	439
Triagem	42	3	0	22	79	3	149
Consulta de Pré natal	2	64	0	0	24	15	105
Glicemia capilar	1	86	0	10	1	4	102
Saude sexual e reprodutiva	26	0	0	0	19	37	82
Aplicação de injetável	1	69	0	0	0	1	71
Consulta Hipertenso	27	0	1	0	7	20	55
Visita domiciliar	3	27	0	12	4	2	48
Teste rápido	0	30	0	0	2	3	35
Consulta Diabético	15	0	1	0	1	12	29
Curativo	1	18	2	1	1	1	24
Puericultura	11	0	0	0	5	4	20
Sintomatico respiratório	18	0	0	0	0	2	20
Retirada de ponto	1	5	0	0	0	2	8
Consulta puerperal	4	0	1	0	0	2	7
Coleta de citopatológico	0	3	0	0	1	0	4
Coleta de exame laboratorial	0	0	0	0	1	0	1
Inalação	0	0	0	0	0	0	0
Teste do pezinho	0	0	0	0	0	0	0
Vacinação	0	0	0	0	0	0	0
Bolsa Família	0	0	0	0	0	0	0
Notificação	0	0	0	0	0	0	0
<b>Total</b>	<b>434</b>	<b>734</b>	<b>42</b>	<b>218</b>	<b>276</b>	<b>282</b>	<b>1.986</b>

### 2.1.3 Atendimentos de Odontologia – JULHO/2020

Não houve atendimento/produção de atendimentos odontológicos, pois estes foram suspensos devida a pandemia de Corona vírus, ficando os profissionais de saúde bucal escalados para atividades na barreira municipal nas entradas da cidade.

Os atendimentos de urgência no âmbito da saúde bucal foram realizados no centro odontológico do município em escala de revezamento de todos profissionais cirurgiões dentistas do município.

## 2.1.4 Visitas domiciliares dos ACSs – JULHO/2020

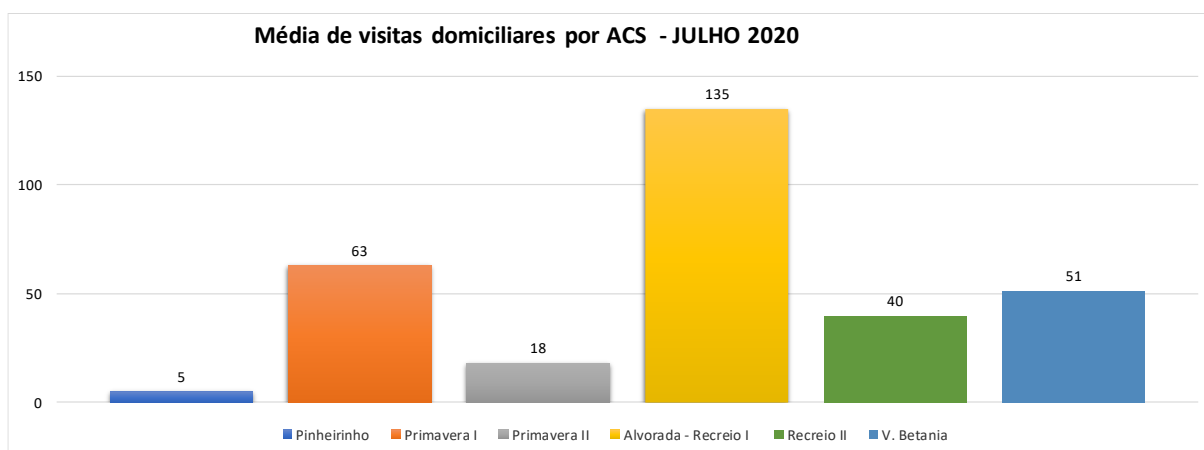
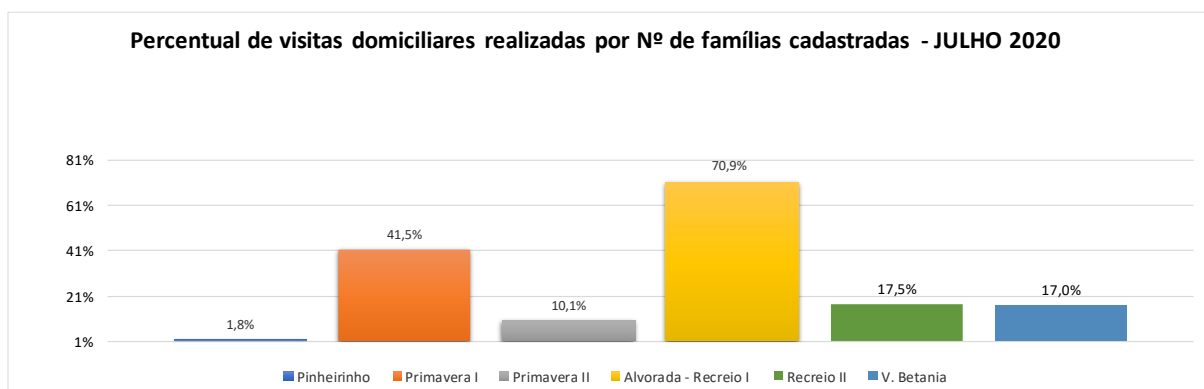

<b>Visitas Domiciliares JULHO 2020</b>	<b>Pinheirinho</b>	<b>Primavera I</b>	<b>Primavera II</b>	<b>Alvorada</b>	<b>Recreio II</b>	<b>V. Betânia</b>	<b>Total</b>
Famílias cadastradas	1.079	905	704	760	902	902	<b>5.252</b>
Visitas realizadas	19	376	71	539	158	153	<b>1.316</b>
% de visitas	1,8%	41,5%	10,1%	70,9%	17,5%	17,0%	<b>25,1%</b>
Número de ACS's	4	6	4	4	4	3	<b>25</b>
Média de visitas por ACS	5	63	18	135	40	51	<b>53</b>

## 2.2 - Unidades de Saúde Mental – JULHO/2020

### 2.2.1 – CAPS – JULHO/2020

#### 2.2.1 - 1 Consultas Médicas CAPS – JULHO/2020

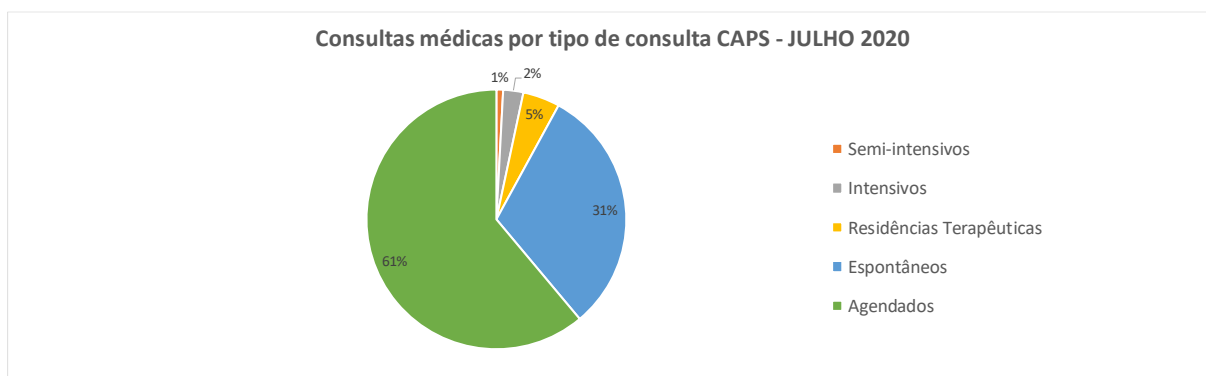

#### 2.2.1 - 2 Oficinas CAPS – JULHO/2020

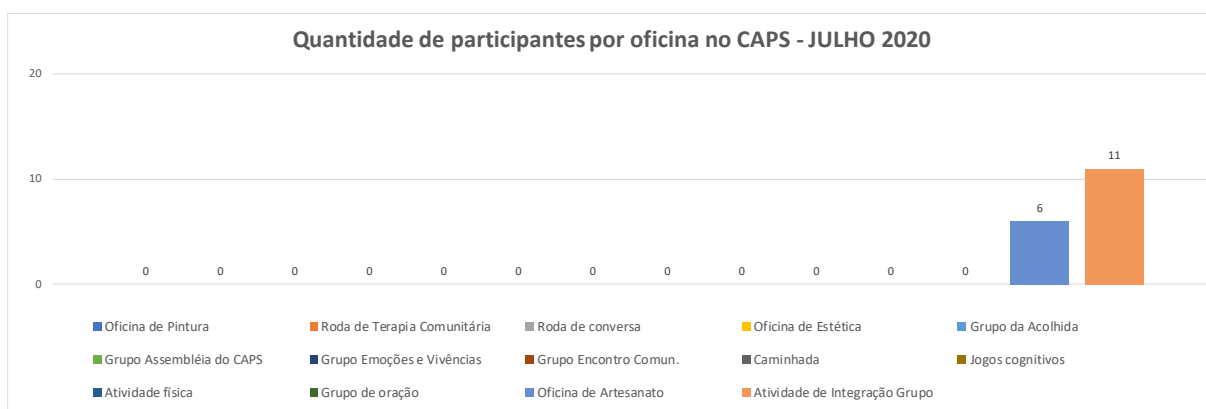

#### 2.2.1 - 3 Aplicação de injetáveis – JULHO/2020

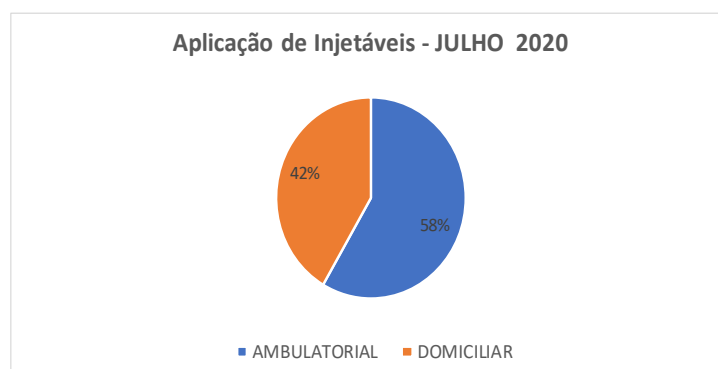



## 2.2.1 - 4 Pacientes inseridos (pacientes dia) – JULHO /2020

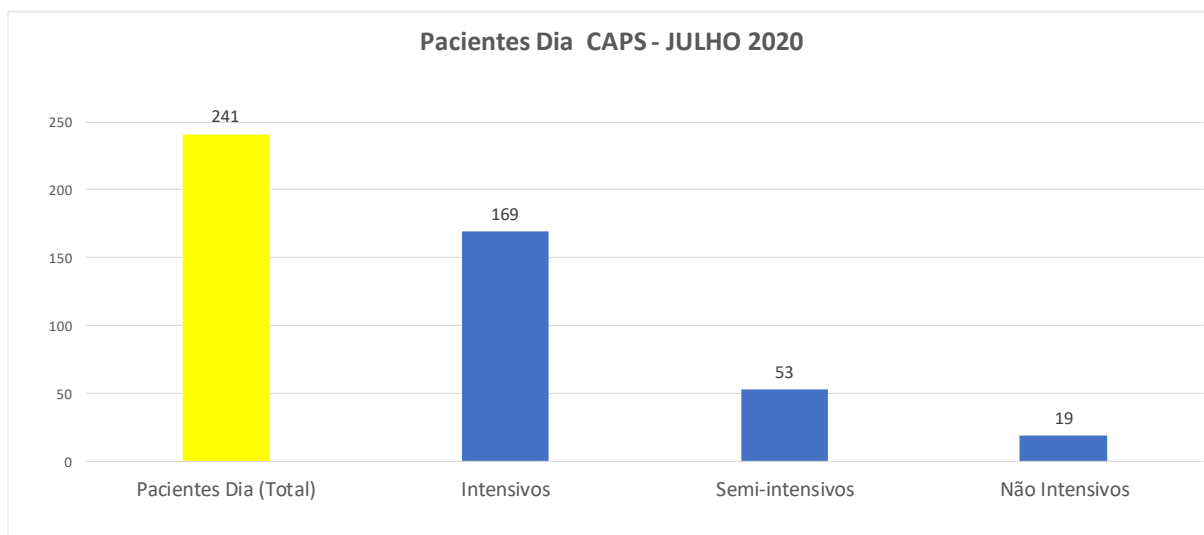
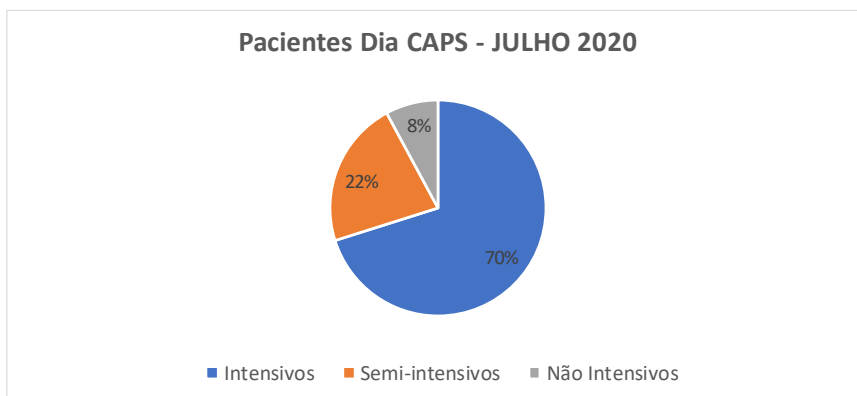

## 2.2.1 - 5 Resumo das atividades – CAPS – JULHO/2020

<b>Produção CAPS - JULHO 2020</b>	<b>Quantidade</b>
Consultas médicas	239
Não Intensivos	0
Visita Domiciliar	0
Semi-intensivos	2
Residências Terapêuticas	6
Intensivos	11
Espontâneos	74
Agendados	146
Oficinas	0
Participantes em oficinas	17
Oficinas realizadas	2
Aplicação de injetável	89
Ambulatorial	52
Domiciliar	37
Grupos de acolhimento	181
Agendado	0
Atendimento Familiar	0
Atendimento Psicológico	1
Atendimento Referencial	6
Conduta	18
Médico Imediato	19
Orientação Social	55
Visita domiciliar	82
Pacientes Dia #	241
Pacientes Internos*	23
Intensivos	9
Semi-intensivos	14
* Entende-se por Pacientes Internos a quantidade de pacientes que frequentaram o CAPS no período (per capita)	
# Pacientes Dia = soma do total de paciente que frequentaram o CAPS no período	

## **2.2.2 - Atividades Centro de Convivência – JULHO/2020**

Não foram realizadas atividades no Centro de Convivência devido Pandemia do Corona Vírus.

## **3. Atividades realizadas nas ESFs – JULHO/2020**

A seguir apresentamos as atividades e melhorias realizadas nas unidades de ESF Santa Clara Pinheirinho, ESF Alvorada (antigo ESF Recreio I) e ESF Recreio II, ESF Primavera I, ESF Primavera II e ESF Vila Betânia correspondente ao período de 01 até 31 de JULHO de 2020, assim como assuntos diversos relacionados aos treinamentos realizados e manutenção de recursos humanos.

### **3.1 Atividades comuns e melhorias realizadas nas ESFs – JULHO/2020**

A seguir apresentamos as atividades e melhorias realizadas nas unidades sob gestão do IMED no período de JULHO de 2020.

- ✓ Mantendo o acordado com a Secretaria Municipal de Saúde, o IMED continua não fornecendo matérias de limpeza, expediente, medicamentos e médico-hospitalares para os ESFs, estes materiais deverão ser pedidos e enviados diretamente pela CDM (Central de Distribuição de Medicamentos).
- ✓ Realizado mensalmente visita técnica de informática, para manutenção preventiva e assistência quando necessário.
- ✓ Como plano de prevenção para enfrentamento da pandemia do Corona vírus, considerando os decretos municipais, mediante as orientações do Ministério da saúde, as seguintes estratégias:
  - **Suspensão de todos os atendimentos agendados de saúde bucal**, ficando os profissionais de saúde bucal escalados para atividades na barreira municipal nas entradas da cidade. Os atendimentos de urgência, serão realizados no centro odontológico do município em escala de revezamento de todos profissionais cirurgiões dentistas do município.

- **Suspensão de todas as atividades educativas/grupos** para evitar aglomeração.
  - **Suspensão de todos os atendimentos agendados das unidades de saúde**, ficando todos os profissionais a disposição para atendimento de pacientes com síndromes gripais e outros casos de urgência necessário, buscando minimizar a circulação e evitando a aglomeração. **Por este motivo as metas não foram atingidas/cumpridas.**
  - Atendimento por agendamento nas unidades: **somente 01 usuários por hora** desde que não se enquadrem no grupo de risco, ficando os profissionais a disposição para atendimento de pacientes com síndromes gripais e outros casos de urgência necessário, buscando minimizar a circulação e evitando a aglomeração. **Por este motivo houve á redução de metas de atendimento para cumprir.**
  - **Todos os funcionários/ colaboradores que se enquadrem no grupo de risco (conforme protocolos do Ministério da Saúde) continuam afastados de suas atividades, ou alocados em serviços “home office”**
  - **Suspensão de todas as visitas domiciliares regulares pelos agentes comunitários de saúde** (incluindo os cadastros dos usuários) conforme Ofício Circular nº 001/2020 da Federação Nacional de Agentes Comunitários de Saúde e Agentes de Combate as Endemias.
- ✓ Durante o mês, foi dado continuidade a sequência da campanha de vacinação contra influenza

### **3.1.1 - ESF Pinheirinho**

Neste mês alguns profissionais de saúde que se enquadravam no Grupo de risco continuaram afastados das atividades laborais, sendo estes: médica pediatra, auxiliar de saúde bucal, recepcionista e 2 ACS por se enquadraram no grupo de risco.

As atividades de saúde bucal continuam suspensas, ficando o profissional escalado para atividades disponível para as ações desenvolvidas pela Secretaria Municipal de Saúde.

Unidade manteve no mês o **atendimento em horário estendido**, sendo este, de segunda a sexta feiras das 07:00 as 20:00 horas e nos sábados das 07:00 as 11:00, considerando o cenário emergencial de saúde pública em decorrente do coronavirus.

Mantendo mais 01 enfermeiros pela secretaria de saúde para atividades nesta unidade no horário alternativo.

No dia 13/07 houve remanejamento de técnicos de enfermagem (1 técnico foi remanejado para o CAPS e outra técnica para a unidade).

20/07 iniciou uma nova recepcionista na unidade, contratada pelo IMED.

### **Ações Educativas em Saúde**

Não houve. Fica suspenso todas as atividades de grupo durante o período de pandemia do Corona vírus.

### **3.1.2 – ESF Primavera I**

Colaboradores da unidade que se mantém afastado por serem grupo de risco do covid-19: 1 ACS.

Acordado junto a Secretaria Municipal de Saúde que o médico da unidade não atenderá nas segundas feiras.

Outro médico não atende nas sextas feiras devido ao day off do programa mais médicos.

Mantendo suspenso todos atendimentos de Saúde Bucal, ficando este profissional escalado para atividades na barreira na cidade, conforme plano de ação da Secretaria Municipal de Saúde.

Unidade mantem os **atendimentos em horário estendido**, sendo este, de segunda a quintas feiras das 07:00 as 21:00 horas e nos sábados das 07:00 as 11:00, considerando o cenário emergencial de saúde pública em decorrente do coronavirus.

Mantendo mais 01 enfermeiro disponibilizado pela secretaria de saúde para atividades nesta unidade no horário alternativa, que folga nas sextas feiras por trabalhar nos sábados.

### **Ações Educativas em saúde**

No dia 10/07 foi realizado reunião de matriciamento entre a equipe da saúde mental e as equipes da unidade.

#### **3.1.3 - ESF Alvorada (Recreio I)**

Unidade mantém **atendimento em horário estendido**, sendo este, de segunda a quinta feira das 07:00 as 20:00 horas e nos sábados das 07:00 as 11:00, considerando o cenário emergencial de saúde pública em decorrente do coronavirus.

Mantém auxílio de mais 01 enfermeiro que foi disponibilizado pela secretaria de saúde para atividades nesta unidade no horário alternativa.

Colaboradores da unidade que permanecem afastados por se enquadram no grupo de risco: pediatra, enfermeira e ACS.

Mantendo suspenso todos atendimentos de Saúde Bucal, ficando este profissional escalado para atividades na barreira na cidade, conforme plano de ação da Secretaria Municipal de Saúde.

### **Ações Educativas em saúde**

Não houve. Fica suspenso todas as atividades de grupo durante o período de pandemia do Corona vírus.

#### **3.1.4 - ESF Primavera II**

Mantendo suspenso todos atendimentos de Saúde Bucal, ficando este profissional escalado para atividades na barreira na cidade, conforme plano de ação da Secretaria Municipal de Saúde.

Médica da unidade não atende nas sextas feiras devido ao day off do programa mais médicos.

Enfermeira da unidade esteve de atestado no dia 13/07 e de 27 a 31/07 e no dia 24/07 esteve de folga por ter horas em haver, assim como 2 ACS que estiveram de atestado nos dias 30 e 31/07.

Técnica de enfermagem esteve de atestado nos dias 30 e 31/07.

Com o remanejamento da equipe para o anexo ao CAIc, está sendo mantido o ponto de apoio do Vila Promessa aberto diariamente, conforme ofício da secretaria de saúde, com uma recepcionista e uma serviços gerais no local, está sendo realizado atendimento médico nas terças e quartas feiras no período vespertino e nas quintas feiras a tarde, o atendimento de enfermagem.

### **Ações Educativas em Saúde**

Em 08/07 ocorreu reunião para o matriciamento de saúde mental, com equipe do CAPS e da unidade. Abaixo registro fotográfico da atividade.



### **3.1.5 - ESF Recreio Vale do Sol II**

Colaboradores da unidade que permanecem afastados por se enquadram no grupo de risco: pediatra, recepcionista e 2 ACSs.

Médica permaneceu de atestados do dia 07 a 17/07 e nos dias 21 e 22/07.

Enfermeira esteve de atestado no dia 09/07, no dia 23 folga pelo aniversário (conforme portaria municipal) e no dia 24 folga referente a horas em haver.

ACS esteve de atestado no dia 10/07 e do dia 13/07 a 21/07 esteve afastado devido a luto familiar.

#### **Ações Educativas em Saúde**

Não houve. Fica suspenso todas as atividades de grupo durante o período de pandemia do Corona vírus.

### **3.1.6 - ESF Vila Betânia**

Colaboradores da unidade que permanecem afastados por se enquadram no grupo de risco: 3 ACSs.

Mantendo suspenso todos atendimentos de Saúde Bucal, ficando este profissional escalado para atividades na barreira na cidade, conforme plano de ação da Secretaria Municipal de Saúde.

ACS J.S esteve de atestado nos dias 02 e 03. ASB D. esteve de atestados nos dias 13 a 24/07. ACS E. está auxiliando na barreira sanitária.

Técnica de enfermagem da unidade esteve de folga no dia do aniversário (portaria municipal).

Houve remanejamento da médica da unidade no dia 13/07, com iniciou de outra profissional médica no dia 16/07/2020.

#### **Ações Educativas em Saúde**



Em 01/07 foi realizado treinamento com médico e enfermeiro da unidade para utilização do prontuário eletrônico do cidadão.

Em 06/07 realizado matriciamento de saúde mental entre as equipes do CAPS e da unidade. Abaixo registro fotográfico das atividades:



#### **4. Atividades realizadas nas unidades de Saúde Mental – JULHO/2020**

Apresentaremos o relatório de gerenciamento e execução das ações e serviços assistenciais do Serviço de Saúde Mental do município de Alfenas – MG, no período de 01 a 31 de JULHO de 2020.

O CAPS (Centro de Atenção Psicossocial), o SRT (Serviço Residencial Terapêutico) e o CECO (Centro de Convivência) integram a Rede de Atenção Psicossocial (RAPS) do município e estão sob administração do IMED desde 1º de março de 2018.

##### **4.1 CAPS (Centro de Atenção Psicossocial)**

Ainda no cenário de pandemia do novo coronavírus, as medidas adotadas para o enfrentamento da emergência de saúde pública, se mantem para conter a circulação.

No que se refere ao CAPS, todas as oficinas e grupos terapêuticos estão suspensos, ficando os profissionais a disposição somente para os atendimentos agendados de consultas médicas, aplicação de medicamentos e assistência aos pacientes em crise.

No período que se refere, 27 pacientes estiveram inseridos em permanência dia na unidade ao longo do mês, sendo 14 pacientes na modalidade Intensiva, 09 pacientes na modalidade semi intensiva e 04 na modalidade não intensiva.

Neste mês foram atendidos em consulta pelos médicos psiquiatras, 239 pacientes, destes foram 146 consultas agendadas, 74 consultas de demanda espontânea, 08 consultas de acompanhamento dos pacientes em permanência dia e 11 consultas aos moradores das residências terapêuticas.

Pelo acolhimento com os profissionais da equipe multiprofissional passaram 181 pacientes. Destes, 12 pacientes foram acolhidos pela supervisora imediata, tendo em vista que o psicólogo encontrava-se de férias, 96 pacientes pela assistente social e 73 pacientes pela enfermeira. Incluímos aqui, o atendimento referencial, o atendimento familiar e o atendimento psicológico que fazem parte do tratamento dos pacientes internos da unidade, além da orientação social realizada pela assistente social.

Estamos com uma psicóloga do setor afastada das atividades na unidade devido a pertencer ao grupo de risco do covid-19 (gestação), ficando em serviços home office.

Foram administrados pela equipe de enfermagem, os medicamentos injetáveis de controle, Haldol Decanoato, Clopixol Depot, Haldol Simples, Biperideno, Clopixol Acuphase e Fenegan a 95 pacientes, sendo 55 administrados na unidade e 40 administrado em domicílio pela equipe de enfermagem. Em alguns pacientes a medicação foi administrada mais de 1 vez no mês, de acordo com a prescrição médica.

Dos 27 pacientes inseridos em permanência dia, nas modalidades intensiva, semi-intensiva e não intensiva estiveram em vários dias de funcionamento da unidade, para controle e estabilização do quadro de crise.

Foi realizada 01 oficina de artesanato com os frequentadores em permanência dia e 01 atividade em grupo interativo com a somatória de 17 participantes.

Este mês, a equipe do CAPS recebeu no local a unidade ESF Vila Betânia no dia 06/07, Primavera II no dia 08/07 e Primavera I no dia 10/07 para continuação do matriciamento do território de abrangência.



#### **4.2 SRT (Serviço Residencial Terapêutico)**

Permanecemos no mês de julho com 05 residências Terapêuticas, sendo: 02 casas femininas e 03 casas masculinas, totalizando 36 moradores, destes, 25 homens e 11 mulheres.

No que se refere a quantidade de moradores por residência fica assim:

- Residência Jardim América Feminina I com 06 moradoras;
- Residência Jardim América Feminina II com 05 moradoras.

Dentre as casas masculina:

- Residência Jardim Oliveira com 8 moradores;
- Residência Jardim Eunice com 7 moradores;
- Residência Jardim Aeroporto, com 10 moradores.

#### **Atendimento e assistência**

- 02/07 M.F.A passou em consulta no CAPS com o médico psiquiatra.
- 09/07 V.P.A passou em consulta no CAPS com o médico psiquiatra.
- 14/07 M.F.A retorno no CAPS com o médico psiquiatra.
- 14/07 M.V.B.G passou em consulta no PSF com clínico geral.
- 16/07 M.D.L fez colonoscopia na Santa Casa de Alfenas.
- 16/07 V.P.A passou em consulta no CAPS com o médico psiquiatra.

- 17/07 M.V.B.G passou em consulta no Ambulatório com ginecologista.
- 23/07 P.T.S.S retorno com nutricionista.
- 23/07 F.C passou em consulta no CAPS com o médico psiquiatra.
- 24/07 R.R encaminhado ao HUAV.
- 24/07 O.F.O encaminhado ao HUAV.
- 24/07 V.P.A passou em consulta no CAPS com o médico psiquiatra.
- 28/07 J.J.R passou em consulta com o médico psiquiatra.
- 28/07 A.B.X passou em consulta com o médico psiquiatra.
- 28/07 A.S.M passou em consulta com o médico psiquiatra.
- 31/07 A.S.M encaminhado ao HUAV
- Realizado as medicações injetáveis, conforme prescrição médica, nos moradores: E.V, L.A.S, S.D, W.L.P, P.N.S, M.D.L, F.C.

### **Processos de trabalho**

Todo processo de trabalho no SRT se realiza em algum objeto, sobre o qual se exerce ação transformadora, com o uso de meios e em condições determinadas.

Com a paralização temporária das atividades no Centro de Convivência, em decorrência ao Corona vírus, os moradores têm se beneficiado com a criatividade da oficinaira Andrea nas atividades que a mesma vem desenvolvendo nas casas.

Muitas foram as dificuldades inicialmente encontradas neste trabalho pela oficinaira; entre eles, manter o morador centrado numa mesma atividade pelo tempo necessário para que ele interagisse com o material ofertado.

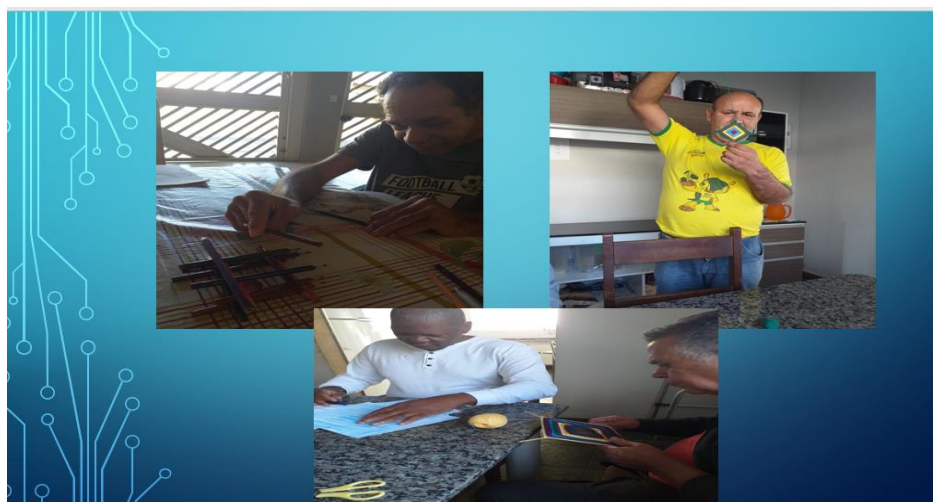

Segundo Andréa, o período de permanência dos moradores nas atividades não passava de meia hora diária. Ficavam inquietos, e logo saíam da mesa, descrentes com o trabalho proposto.



Residência Eunice 07/07/2020



Residência Oliveira 10/07/2020





Residência Aeroporto 19/07/2020

Em pouco tempo, o vínculo terapêutico foi estabelecido e os moradores passaram a sentir-se à vontade com aicineira e as atividades foram fluindo.



Residência Feminina I

A atividade mais prazerosa e a que mais tempo os moradores permanecem, são os desenhos em folha sulfite para colorir.



Residência Feminina I 06/07/2020



Residência Feminina II 04/07/2020

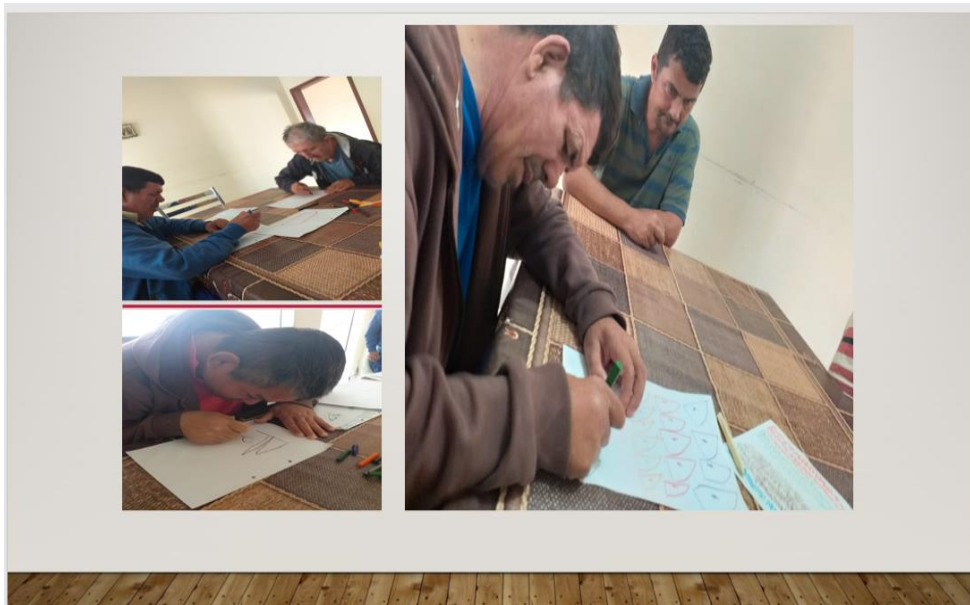

Residência Eunice 01/07/2020

Brincar é uma maneira que nós seres humanos encontramos de buscar o equilíbrio entre a satisfação e não satisfação de impulsos mais primitivos, bem como o equilíbrio da emoção e da afetividade. Segundo Rocha (2005), jogar e brincar permite que as pessoas se adaptem ao meio, passem a valorizar os demais integrantes e a respeitar regras e valores. Morador Alex se diverte com uma bola improvisada e prende a atenção dos colegas que logo entram na brincadeira.

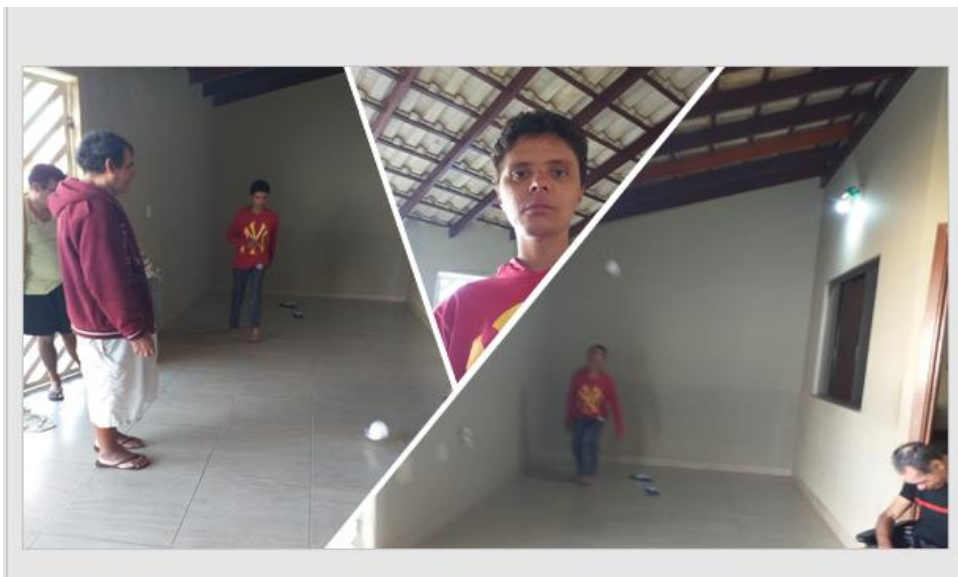

Residência Oliveira 19/07/2020





Residência Oliveira 19/07/2020



Residência Oliveira 30/07/2020

## Realizando as atividades de vida diária

Compras de utensílios, roupas, artigos de papelaria e produtos alimentícios.









## Trabalhando o projeto terapêutico

### - Nos Cuidados com o lar



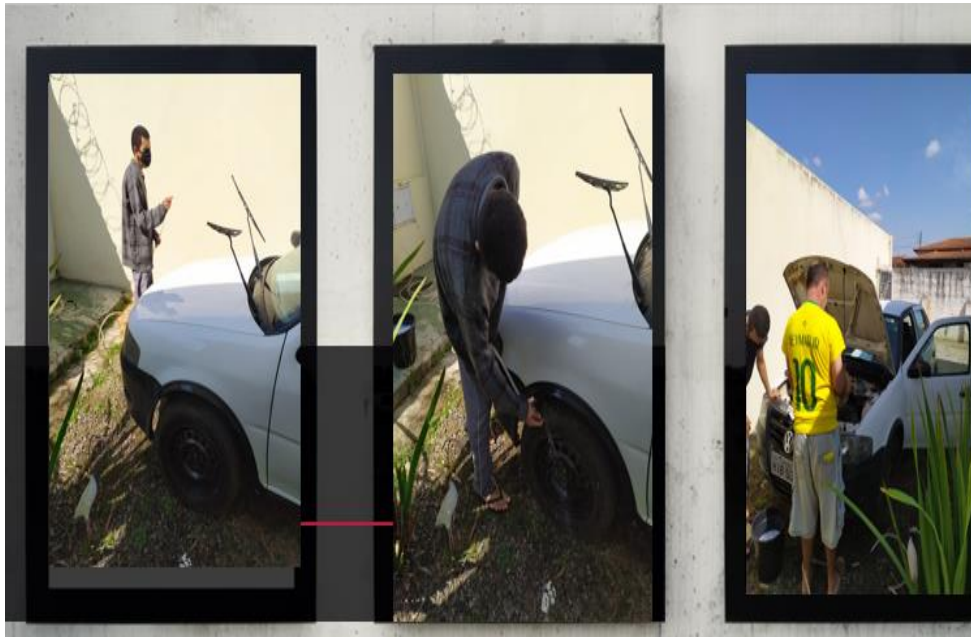

## Pedidos de comidas especiais

Atendendo aos pedidos dos moradores, foram realizadas compras de alguns alimentos, sendo estes apresentados a seguir.



Residência Eunice 18/07/2020



Residência Eunice 30/07/2020

## Residência Aeroporto



Residência feminina I 19/07/2020





- Almoço de domingo



Residência feminina I - 19/07/2020



Residência Aeroporto - 19/07/2020



---

## Panqueca

Residência Feminina II 19/07/2020



## FEIJOADA

---

Residência Oliveira 19/07/2020



Residência Eunice - 19/07/2020

## Datas e comemorações especiais

17/07 - Aniversário de L. A. S



27/07 - Aniversário de N. moradora da residência América feminina I, comemorando seus 52 anos



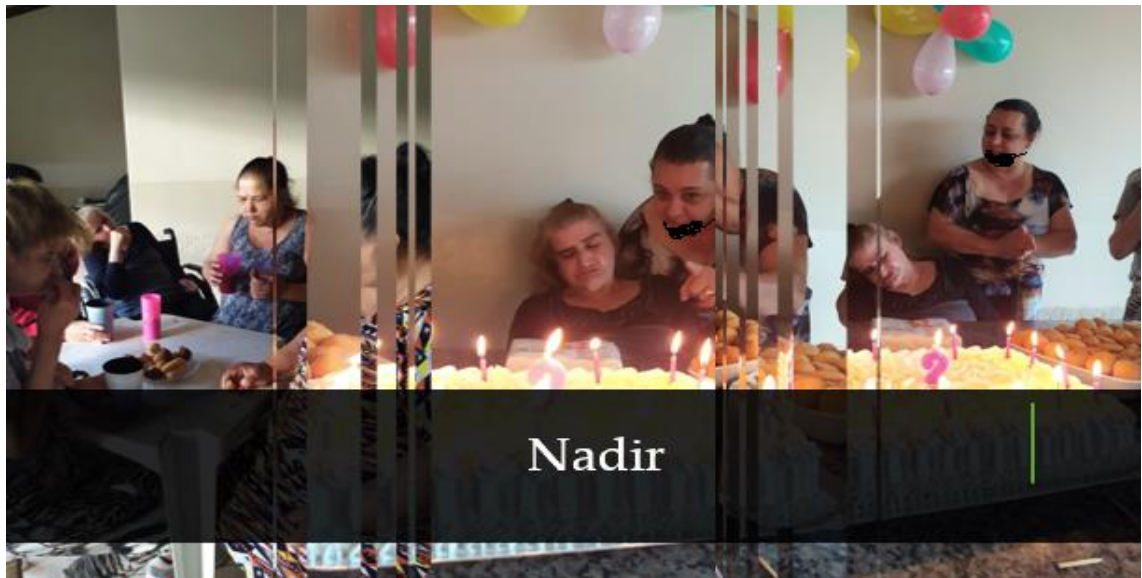

28/07 Aniversário de S.D 44 anos



28/07/2020 Aniversário de H. B - 56 anos



30/07 – Aniversário de P. T - 61 anos



## Cuidados com higiene pessoal

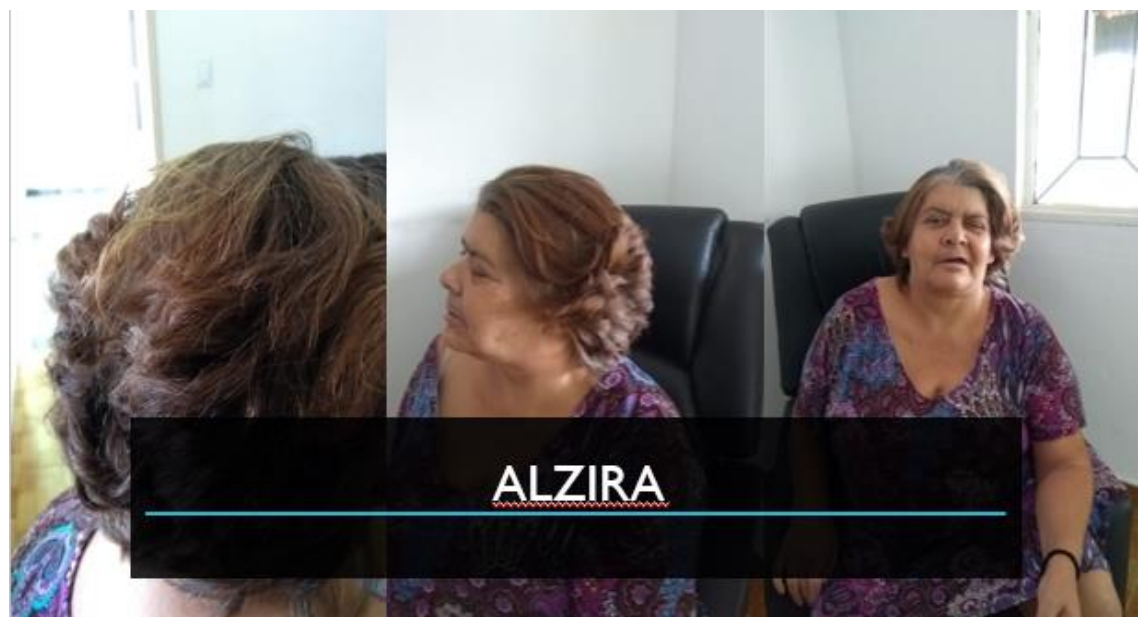
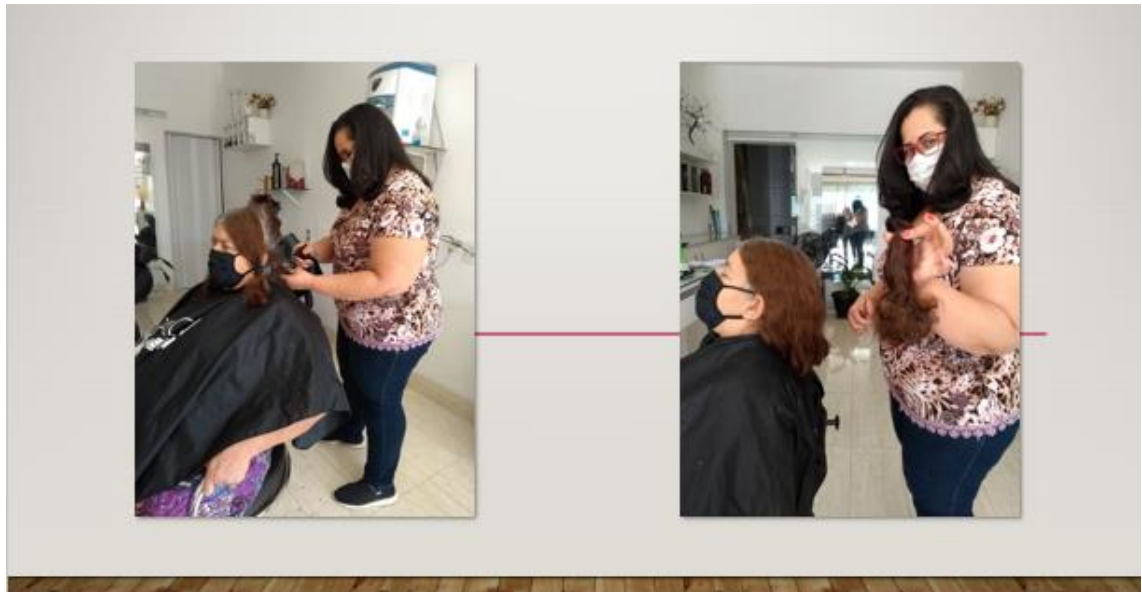





### Interagindo com as redes Sociais

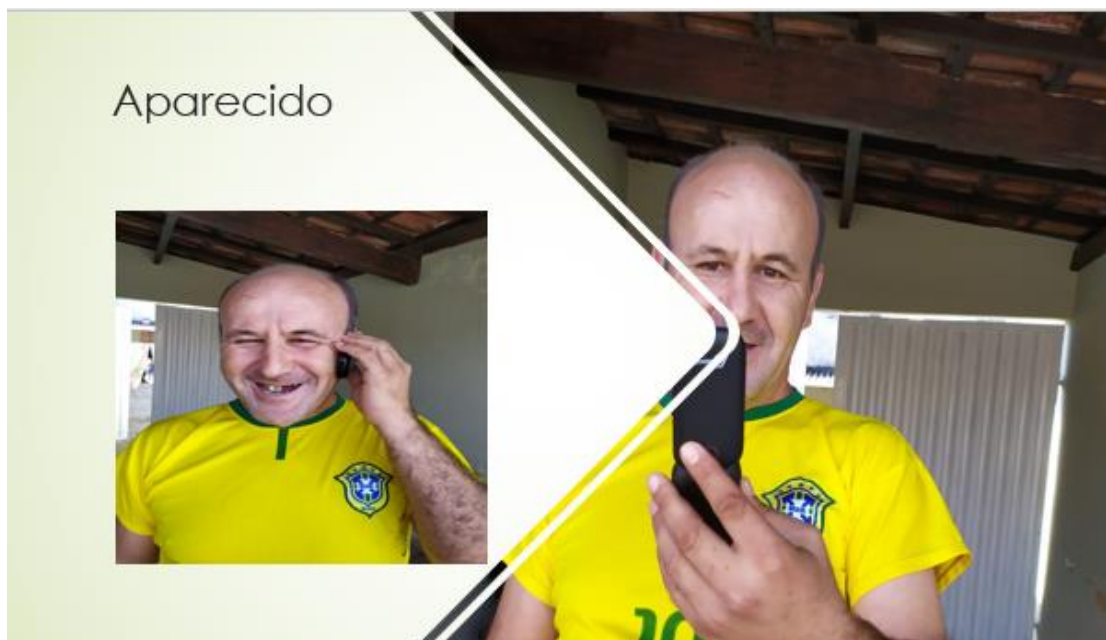



## Musicoterapia

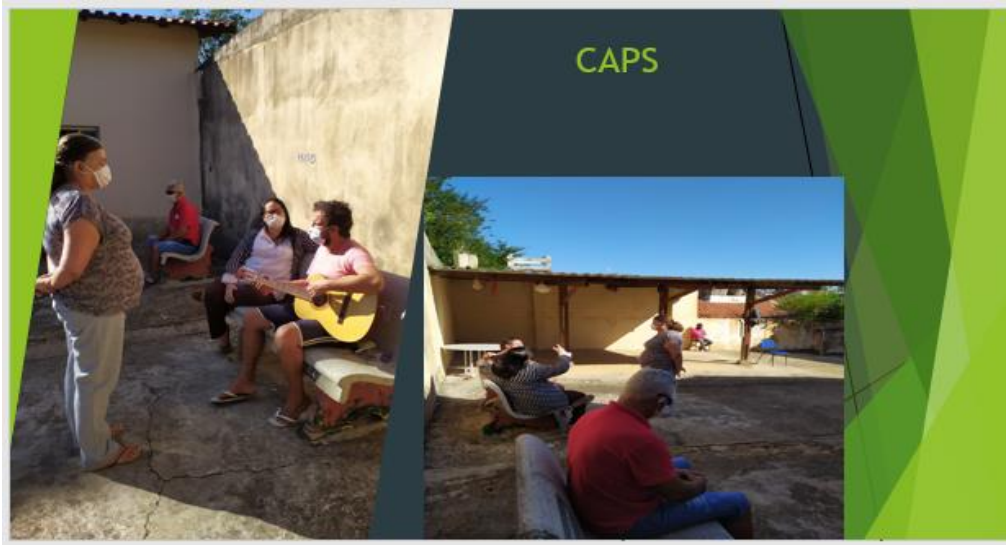



Sérgio Delfino



Fabrizio

## Mantendo contato com a família em tempos de isolamento social



### 4.3 Centro de convivência (CECO)

#### Atividades realizadas no CECO em JULHO

Não foram realizadas atividades no CECO no mês de JULHO dado crise de pandemia do Corona Vírus.

## 5. Recursos Humanos por unidade gerenciada Centro de convivência

PSF Primavera I			
Recursos Humanos	Meta	Realizado	Contratante
Médico Generalista	1	2	Município Sendo 1 “mais medicos”
Enfermeiro	1	2	Município
Agente comunitário de saúde	6	6	Município
Cirurgião Dentista	1	1	Município
Auxiliar de saúde bucal	1	1	Município
Tecnica em enfermagem	0	1	Município
Recepcionista	0	1	Município
Auxiliar de limpeza	0	1	IMED
Auxiliar de farmacia	0	1	Município

01 afastado por ser grupo de risco covid 19

IMED – Instituto de Medicina, Estudos e Desenvolvimento

Sede: Rua Itapeva, nº 202, Conjuntos 33, 34 e 35, Município de São Paulo/SP

Filial: Rua Antônio Pedro de Oliveira, nº 726, Centro, Município de Alfenas/MG

www.imed.org.br - [administrativo@imed.org.br](mailto:administrativo@imed.org.br)

PSF Primavera II			
Recursos Humanos	Meta	Realizado	Contratante
Médico Generalista " Mais Médicos"	1	1	Município
Enfermeiro	1	1	Município
Agente comunitário de saúde	6	4	Município
Cirurgião Dentista	1	1	Município
Auxiliar de saúde bucal	1	1	Município
Recepcionista	0	1	Município
Auxiliar de limpeza	0	1	IMED
Técnica em enfermagem	0	1	Município

IMED – Instituto de Medicina, Estudos e Desenvolvimento

Sede: Rua Itapeva, nº 202, Conjuntos 33, 34 e 35, Município de São Paulo/SP

Filial: Rua Antônio Pedro de Oliveira, nº 726, Centro, Município de Alfenas/MG

www.imed.org.br - [administrativo@imed.org.br](mailto:administrativo@imed.org.br)



PSF Recreio I			
Recursos Humanos	Meta	Realizado	Contratante
Médico Generalista	1	2	Município Sendo 1 mais médicos
Médico especialista	0	1	Município
Enfermeiro	1	2	Município
Agente comunitario de saúde	6	5	Município
Cirurgião Dentista	1	1	Município
Auxiliar de saúde bucal	1	1	Município
Recepcionista	0	1	Município
Técnico de enfermagem	0	1	Município
Auxiliar de limpeza	0	1	IMED

Grupo de risco covid-19

01 afastado grupo de risco covid 19

IMED – Instituto de Medicina, Estudos e Desenvolvimento

Sede: Rua Itapeva, nº 202, Conjuntos 33, 34 e 35, Município de São Paulo/SP

Filial: Rua Antônio Pedro de Oliveira, nº 726, Centro, Município de Alfenas/MG

www.imed.org.br - [administrativo@imed.org.br](mailto:administrativo@imed.org.br)

PSF Recreio II				
Recursos Humanos	Meta	Realizado	Contratante	
Médico Generalista	1	1	IMED	
Enfermeiro	1	1	Município	
Agente comunitário de saúde	6	5	Município	01 afastado grupo de risco covid 19
Cirurgião Dentista	1	0	Município	
Auxiliar de saúde bucal	1	0	Município	
Recepcionista	0	1	Município	Grupo de risco covid 19
Técnico em enfermagem	0	1	Município	
Auxiliar de limpeza	0	1	IMED	

IMED – Instituto de Medicina, Estudos e Desenvolvimento

Sede: Rua Itapeva, nº 202, Conjuntos 33, 34 e 35, Município de São Paulo/SP

Filial: Rua Antônio Pedro de Oliveira, nº 726, Centro, Município de Alfenas/MG

www.imed.org.br - [administrativo@imed.org.br](mailto:administrativo@imed.org.br)



PSF Vila Betania			
Recursos Humanos	Meta	Realizado	Contratante
Médico Generalista	1	1	Município
Enfermeiro	1	1	Município
Agente comunitario de saúde	6	6	Município
Cirurgião Dentista	1	1	Município
Auxiliar de saúde bucal	1	1	Município
Recepcionista	1	1	IMED
Auxiliar de limpeza	1	1	IMED

03 afastados grupo de risco covid 19

**IMED – Instituto de Medicina, Estudos e Desenvolvimento**

**Sede: Rua Itapeva, nº 202, Conjuntos 33, 34 e 35, Município de São Paulo/SP**  
**Filial: Rua Antônio Pedro de Oliveira, nº 726, Centro, Município de Alfenas/MG**  
**www.imed.org.br - [administrativo@imed.org.br](mailto:administrativo@imed.org.br)**



<b>CAPS</b>			
<b>Recursos Humanos</b>	<b>Meta</b>	<b>Realizado</b>	<b>Contratante</b>
Médico Psiquiatra	1 de 40h/sem	2 de 20h/sem	1 IMED e 1 Município
Gestor com ensino superior	0	1	IMED
Enfermeiro	1	1	Município
Psicólogo	1	2	Município
Assistente Social	1	1	Município
Terapeuta ocupacional	0	0	Município
Profissional de nível médio	3	3	IMED
Tecnico em enfermagem	0	2	Município
Recepcionista	0	1	IMED
Auxiliar de limpeza	0	1	IMED
Farmacêutico	0	1	Município
Motorista	0	1	IMED
Pedreiro	0	1	IMED

Estamos aguardando a contratação do Terapeuta ocupacional via Prefeitura Municipal, sem previsão para a contratação.

**IMED – Instituto de Medicina, Estudos e Desenvolvimento**

**Sede: Rua Itapeva, nº 202, Conjuntos 33, 34 e 35, Município de São Paulo/SP**  
**Filial: Rua Antônio Pedro de Oliveira, nº 726, Centro, Município de Alfenas/MG**  
**www.imed.org.br - [administrativo@imed.org.br](mailto:administrativo@imed.org.br)**

<b>Centro de Convivencia</b>			
<b>Recursos Humanos</b>	<b>Meta</b>	<b>Realizado</b>	<b>Contratante</b>
Gestor com ensino superior	1	1	IMED
Professor de Ed. Física	1	0	Município
Auxiliar de limpeza	1	1	IMED
Monitores	0	2	IMED
Recepcionista	0	1	IMED

Local mantém as atividades suspensas, enfrentamento covid.  
Colaboradores IMED, suspensão temporária devido a grupo de risco covid.  
Somente 1 monitora encontra se realizando atividades junto as residências terapêuticas.

Estamos aguardando a contratação do Educador Físico via Prefeitura Municipal, sem previsão para a contratação.

**IMED – Instituto de Medicina, Estudos e Desenvolvimento**

**Sede: Rua Itapeva, nº 202, Conjuntos 33, 34 e 35, Município de São Paulo/SP**

**Filial: Rua Antônio Pedro de Oliveira, nº 726, Centro, Município de Alfenas/MG**

**www.imed.org.br - [administrativo@imed.org.br](mailto:administrativo@imed.org.br)**

Residência Terapêutica				
Recursos Humanos	Meta	Realizado	Contratante	
Supervisor de Saúde	1	1	IMED	Licença maternidade
Referência	3	3	IMED	
Cudadores	28	28	IMED	
Auxiliar de serviços gerais	5	5	IMED	
Motorista	1	1	IMED	Grupo de risco covid

**IMED – Instituto de Medicina, Estudos e Desenvolvimento**

**Sede: Rua Itapeva, nº 202, Conjuntos 33, 34 e 35, Município de São Paulo/SP**  
**Filial: Rua Antônio Pedro de Oliveira, nº 726, Centro, Município de Alfenas/MG**  
**www.imed.org.br - [administrativo@imed.org.br](mailto:administrativo@imed.org.br)**